



Mode d'emploi



FRANCAIS

COROWELL Test rapide de dépistage des symptômes COVID-19

Mode d'emploi1.1

MKG Consulting UG
Hauptstrasse 96
53474 Bad Neuenahr-Ahrweiler
Germany

Telephone: +49 2641 908 28 74
E-Mail: info@corowell.com

1 Indication d'utilisation

Le test de dépistage des symptômes COVID-19 de Corowell est destiné à tester objectivement l'odorat.

Il permet d'identifier les sujets dont la perception olfactive est déviante, restreinte ou nouvellement perdue.

Le test de dépistage des symptômes COVID-19 de Corowell est un système à usage domestique.

Le test de dépistage des symptômes COVID-19 de Corowell peut être réalisé par le sujet lui-même.

La population cible est constituée d'adultes de plus de 18 ans.

2 Contre-indication

- Le test de dépistage des symptômes COVID-19 de Corowell est contre-indiqué pour les sujets présentant des troubles de la perception olfactive héréditaires, préexistants ou de longue durée.

3 Instructions

Veuillez lire ce manuel avant d'utiliser le test rapide de dépistage des symptômes COVID-19 de Corowell pour la première fois.

3.1 Warnings

- Le Corowell COVID-19 Symptôme Screening Rapid Test a été développé et testé pour être utilisé par un seul utilisateur. N'utilisez pas le Corowell COVID-19 Symptôme Screening Rapid Test avec d'autres personnes, mais seulement seul. Cependant, vous pouvez utiliser la même application pour tester plusieurs utilisateurs à la suite.
- Veuillez ne pas stocker les tickets Corowell près de l'eau ou dans des endroits humides.

3.2 Précautions

- Le Corowell Covid-19 Symptôme Screening Quick Test ne doit pas être utilisé que dans un environnement où il y a d'odeurs fortes. Comme ça, l'utilisateur peut facilement et non pas distrait détecter les odeurs sur le Corowell Ticket.
- Le Corowell Covid-19 Symptôme Screening Test ne doit pas être utilisé sauf que l'utilisateur dispose d'une connexion Internet active.

4 Fonctions Générales

Le Corowell COVID-19 Symptôme Rapid Test System est conçu pour aider l'utilisateur pendant le processus afin qu'il puisse tester avec succès à la maison ou sur le terrain.

Le Corowell COVID-19 Symptôme Rapid Test System comprend

- Application Corowell (iOS et Android)
- Billet de Corowell

La figure 1 donne un aperçu des composants du Corowell Symptôme Rapid Test System :



Figure 1 - Corowell COVID-19 Symptôme Test System Components

5 Utilisation du système Corowell

L'utilisation détaillée du système Corowell est décrite dans les chapitres suivants.

5.1 Premier chargement du logiciel d'application

Pour télécharger le logiciel de l'application sur son smartphone pour la première fois, l'utilisateur peut

Rechercher Corowell dans l'App Store / Google Store respectif et télécharger et installez l'application à partir de là au dos du ticket Corowell, scannez le QR Code comme indiqué dans la figure 2. De là, l'utilisateur est dirigé vers l'App Store et peut télécharger et installer le logiciel de l'application sans avoir à effectuer de recherche.

Scannez ce QR Code pour télécharger l'application



Figure 2

5.2 Écrans de démarrage

Lorsque vous ouvrez le test pour la première fois, les écrans suivants apparaissent, qui servent d'introduction au test de dépistage. Ils n'apparaissent que lorsque l'application est ouverte pour la première fois et pas plus tard (figure 3).

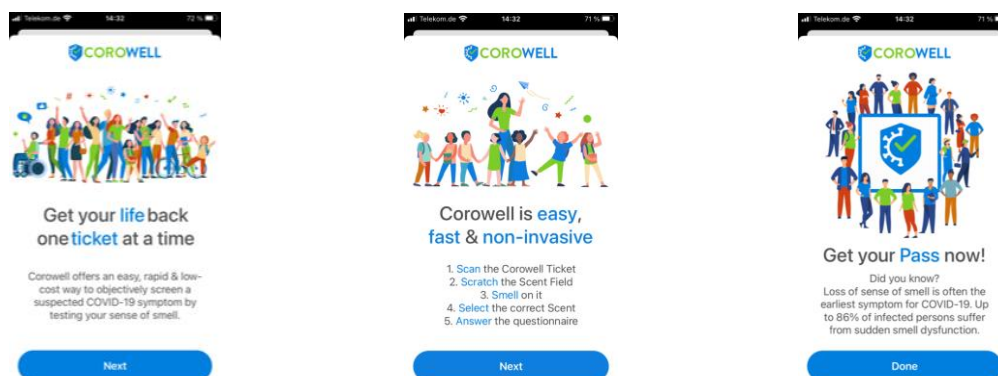

Figure 3

5.3 Écran de balayage des billets

Après les écrans de démarrage, l'écran de numérisation des billets apparaît. Vous devez d'abord autoriser l'application à accéder à votre caméra (Figure 4).

5.4 Choix de la Langue

Lorsque vous lancez l'application Corowell pour la première fois, le logiciel adopte automatiquement l'écran de sélection de la langue défini dans votre smartphone. Vous pouvez le modifier à tout moment dans les paramètres (figure 4).

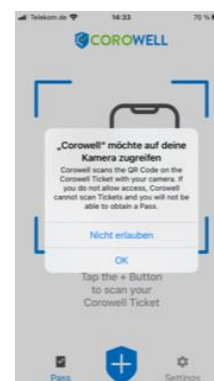

Figure 4

5.5 Scanner des billets

Pour scanner un nouveau billet à chaque fois, vous devez d'abord ouvrir soigneusement le billet collé et ensuite scanner le code QR à l'intérieur à l'aide de l'application (figure 5). Pour ce faire, il suffit d'appuyer sur le signe "+" dans la crête bleue en bas de l'écran de numérisation du billet (figure 6).



Figure 5

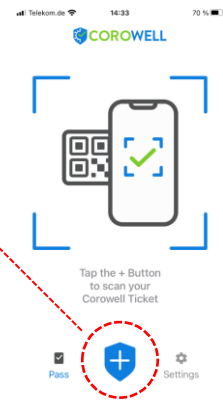

Figure 6

5.6 Sélectionnez l'écran de parfum

Après avoir scanné le code QR à l'intérieur du billet, l'écran de sélection des odeurs s'ouvre (figure 7). Vous devez y sélectionner l'odeur que vous avez détectée sur la zone verte (Figure 5) "après" l'avoir grattée avec votre ongle ou une pièce de monnaie.

Veillez ensuite cliquer sur "Confirmer" au bas de l'écran (Figure 7).

5.7 COVID-19 Questionnaire

Ici, les sept (7) questions doivent répondre TOUTES à la vérité (figure 8). Seulement si vous avez répondu OUI ou NON à TOUTES les questions et que le curseur a été ajusté en conséquence, vous pouvez continuer en cliquant sur Confirmer.

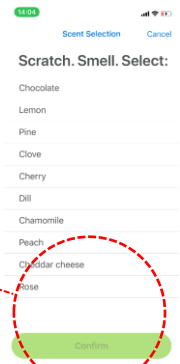

Figure 7

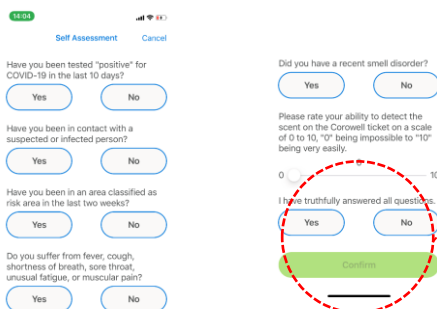

Figure 8

5.8 Entrer le nom et la confidentialité des données

Ensuite, l'écran s'ouvre comme le montre la figure 9, où vous devez saisir votre nom (ou celui de la personne qui a effectivement passé le test, par exemple vos enfants).

C'est très important car plus tard, lorsque vous présenterez votre Corowell PASS pour une vérification par un tiers, on vous demandera peut-être une pièce d'identité pour confirmer votre identité.

Vous devez également accepter la politique de confidentialité, que vous pouvez lire en détail à tout moment, soit via le lien (figure 9), soit dans les paramètres.

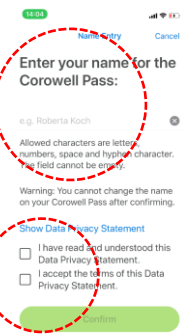

Figure 9

5.9 Corowell PASSE

Si vous avez "réussi" le test de dépistage des symptômes COVID-19, l'écran Corowell PASS (figure 10) s'ouvrira. Vous y verrez le nom que vous avez entré plus tôt ainsi que la date et l'heure auxquelles vous avez passé le test. Ceci est nécessaire, de sorte que lorsque votre Corowell PASS est testé par une tierce partie, l'heure et la date auxquelles vous avez passé le test sont importantes.

Les exploitants d'hôtels, de restaurants, de compagnies aériennes, etc. n'acceptent que les passes Corowell qui ne datent pas de plus de 6, 12, 24, 48 ou 72 heures. Ces critères d'acceptation vous seront communiqués sur place.

La perte soudaine de l'odorat est l'un des premiers symptômes clés de COVID-19, mais ce n'est pas un symptôme universel. La capacité d'identifier les parfums fournis n'est pas une garantie d'un statut COVID-19 négatif.

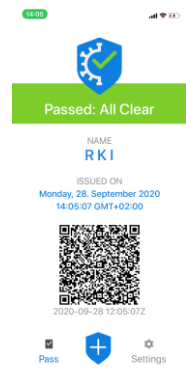
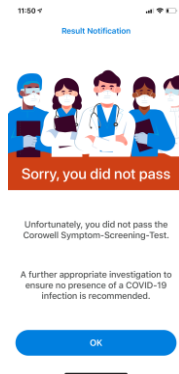

Figure 10

5.10 Corowell FAILED



Si vous n'avez pas réussi le test Corowell, cet écran apparaîtra. Si vous avez l'impression que vous avez "seulement" fait quelque chose de mal, vous pouvez toujours refaire le test avec un nouveau ticket.

Si vous ne pouvez vraiment pas sentir, ou si vous avez répondu OUI à l'une des 5 premières questions ou NON à la dernière question, nous vous recommandons de vous faire examiner par un professionnel de la santé pour une éventuelle infection COVID-19. Il est recommandé de suivre par une méthode de test COVID-19 supplémentaire, qui est autorisée par le gouvernement local.

6 Message d'erreur "Désolé, nous ne sommes pas en mesure de traiter votre billet".

Cet écran (figure 11) apparaît, si vous essayez d'utiliser votre billet une seconde fois ou si vous avez une copie ou un faux du billet original du Corowell.

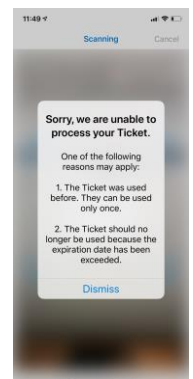

Figure 11

7 Paramètres

Dans les paramètres (figure 12), vous pouvez ouvrir ce manuel d'utilisation et lire les FAQ.

Vous y trouverez également la politique de confidentialité (dans votre langue respective) et pourrez visiter notre site web corowell.com.

Dans le champ "À propos", le dispositif médical officiel trouvera des informations sur notre produit (Figure 13).

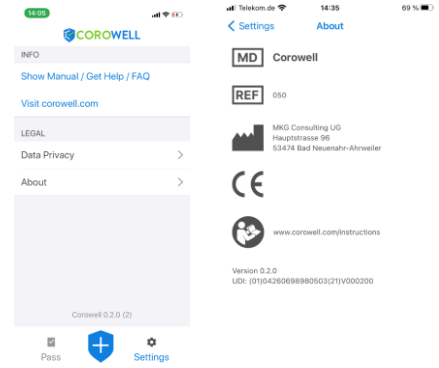

Figure 12

Figure 13

8 Service et Garantie



Nous vous offrons une garantie globale complète qui entre en vigueur à la date d'achat. Veuillez demander à votre vendeur les détails et la durée de la garantie. Cette garantie couvre tous les défauts de matériaux et/ou de fabrication.

La garantie ne couvre pas les dommages résultant d'une utilisation ou d'un entretien inadéquat, de l'exposition à des produits chimiques, de l'immersion dans l'eau ou d'une exposition inappropriée. Les dommages causés par des tiers ou des centres de service non autorisés annuleront la garantie.

9 Symboles

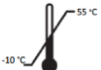

Les symboles suivants sont utilisés, expliqués en détail ci-après.

	Diapositive Médical
	Numéro de référence
	Numéro de série
	Date de fabrication
	Fabricant
	Garder au sec
	Dispositif à usage unique
	Protéger de la lumière du soleil
	Limites de température
	Voir le manuel d'utilisation
	Signe de conformité CE